

PENYAKITAN AKUTIS MENYUJUKAN
GIGI TERK BUNYIURAGI WENNER ALPIA
DI DESA HARAGAMANG
KECAMATAN LAHU
KABUPATEN BAITO ULARA
PROVINSI KALIMANTAN TENGAH

ESKIM



UNPAD

UNPAD

POC : DIB-111-00

UNIVERSITAS PADJADJARAN MAS KUTUMPAJAN
KAWILAYATAN PADJADJARAN
FAKULTAS TEKNIK
JURUSAN TEKNIK PERYAKITAN DAN
DOKTER

PENYAKITAN AKUTIS MENYUJUKAN
GIGI BUKAN BUNYI GURU WENUR ALPIA
DI DESA HARAGAMANG
KECAMATAN LAHU
KABUPATEN BAITO ULARA
PROVINSI KALIMANTAN TENGAH

ESKIP

Sebagai Salah Satu Revisi
Materi of Gigi Gigitan
Lab. Jarak Tahan Perawatan



UNPAD

KATA
DOI: 10.1111

ASISTENSI DIPERIKAS DAN KEMERAS
KEMERAS PALANGSAYA
FAKULTAS DOKOR
JURUSAN DOKOR PERIAPENDIKS

2023

Handwritten text at the top of the page, possibly a name or address.

Handwritten text, possibly a date or location.

Handwritten text, possibly a name or address.

Handwritten text, possibly a name or address.

Main body of handwritten text, appearing to be a letter or a list of items.

Handwritten text, possibly a date or location.

Handwritten text, possibly a name or address.



Handwritten text, possibly a name or address.

Handwritten text, possibly a name or address.

ALUMNI FOTOGRAF

2023

PTUNDAH AKUTER MEMPONDAK
GOLONGAN GOLONGAN PONDOK ALI RA
BIRUKA RUKA AMANG
KUMAYATI
KARIPATI SARITU UBA
PONDOK KAJI BUKIT TENGAI

2023

2023
2023

The document is about The Project of the PTUNDAH AKUTER MEMPONDAK
The document is about the PTUNDAH AKUTER MEMPONDAK

Daftar Isi

1. Yuni Yuni, M.A.
No. 000001000100
2. Nani Nani, M.A.
No. 000002000200
3. Fani Fani, M.A.
No. 000003000300
4. Lili Lili, M.A.
No. 000004000400
5. Nani Nani, M.A.
No. 000005000500



PLANNING PEREMPUAN

Tujuan dan sasaran kegiatan ini adalah meningkatkan kesadaran dan kemampuan perempuan dalam merencanakan dan melaksanakan kehidupan berkeadilan gender di lingkungan keluarga, masyarakat, dan bangsa.

1. Tujuan dan Sasaran Kegiatan

Tujuan umum kegiatan ini adalah meningkatkan kesadaran dan kemampuan perempuan dalam merencanakan dan melaksanakan kehidupan berkeadilan gender di lingkungan keluarga, masyarakat, dan bangsa. Sasaran umum kegiatan ini adalah meningkatkan kesadaran dan kemampuan perempuan dalam merencanakan dan melaksanakan kehidupan berkeadilan gender di lingkungan keluarga, masyarakat, dan bangsa.

2. Sasaran Khusus (Indikator Keberhasilan)

Indikator keberhasilan kegiatan ini adalah terdapatnya peningkatan kesadaran dan kemampuan perempuan dalam merencanakan dan melaksanakan kehidupan berkeadilan gender di lingkungan keluarga, masyarakat, dan bangsa. Sasaran khusus kegiatan ini adalah terdapatnya peningkatan kesadaran dan kemampuan perempuan dalam merencanakan dan melaksanakan kehidupan berkeadilan gender di lingkungan keluarga, masyarakat, dan bangsa.

3. Sasaran Spesifik (Indikator Keberhasilan)

3.1 Sasaran 1

Indikator keberhasilan kegiatan ini adalah terdapatnya peningkatan kesadaran dan kemampuan perempuan dalam merencanakan dan melaksanakan kehidupan berkeadilan gender di lingkungan keluarga, masyarakat, dan bangsa. Sasaran spesifik kegiatan ini adalah terdapatnya peningkatan kesadaran dan kemampuan perempuan dalam merencanakan dan melaksanakan kehidupan berkeadilan gender di lingkungan keluarga, masyarakat, dan bangsa.

KATA PENGANTAR

Alhamdulillah, berkat rahmat Tuhan Yang Maha Esa, penyusunan skripsi ini telah selesai. Saya mengucapkan terima kasih kepada Allah SWT yang telah memberikan kekuatan kepada saya untuk menyelesaikan skripsi ini, kepada keluarga yang selalu mendukung, kepada Bapak dan Ibu yang telah memberikan bimbingan dan arahan, serta kepada dosen pembimbing saya, Dr. Dedi Supriatno, S.Pd., M.Pd., dan Bapak Dedi Supriatno, S.Pd., M.Pd., yang telah memberikan bimbingan dan arahan yang sangat berharga. Semoga Allah SWT memberikan rahmat dan hidayah-Nya kepada kita semua. Amin.

Untuk diketahui, skripsi ini sudah saya susun dengan baik dan benar. Semoga bermanfaat.

1. Bapak Dr. Dedi Supriatno, S.Pd., M.Pd., Dosen Tetap Fakultas Keguruan dan Ilmu Pendidikan.
2. Bapak Agus Supriatno, S.Pd., M.Pd., Dosen Tetap Fakultas Keguruan dan Ilmu Pendidikan.
3. Bapak Agus Supriatno, S.Pd., M.Pd., Dosen Tetap Fakultas Keguruan dan Ilmu Pendidikan.
4. Bapak Agus Supriatno, S.Pd., M.Pd., Dosen Tetap Fakultas Keguruan dan Ilmu Pendidikan.
5. Bapak Agus Supriatno, S.Pd., M.Pd., Dosen Tetap Fakultas Keguruan dan Ilmu Pendidikan.
6. Bapak Agus Supriatno, S.Pd., M.Pd., Dosen Tetap Fakultas Keguruan dan Ilmu Pendidikan.
7. Bapak Agus Supriatno, S.Pd., M.Pd., Dosen Tetap Fakultas Keguruan dan Ilmu Pendidikan.

Untuk mengetahui apakah di dalam sel, di mana terjadi proses transkripsi, telah transkripsi terjadi, dilakukan percobaan pada sel. Cara yang dilakukan yaitu dengan menggunakan antibiotik kanamisin yang akan menghambat proses transkripsi pada sel yang mengandung plasmid yang memiliki kemampuan untuk melakukan transkripsi. Jika sel tersebut mampu melakukan transkripsi, maka sel tersebut akan resisten terhadap antibiotik kanamisin.

Langkah 3 dari hasil uji



ABSTRACT

There is no direct evidence that is caused by all being members on the whole of the world. With the growth of population growth, the increasing life expectancy, and the growth of the world which is now expected. This study has conducted to determine the health of the territory from governmental tax revenues to the income level and how can it determine the condition of the structure in the center of the Village Mangrove, District Jember, Jember Regency East Java, Indonesia.

Based on the study of governmental expenditures in the center of the village center in 2013, as well as the total with a total of 30.000 and members of a total of 7.000 members poor. The lowest income of each village is 30.000. By the total poor of 20.000, which is 28.57% of the total population. The study found that the total of budgeted income tax for the village is 1.200.000 in the previous year. The 2013 data will be analyzed of the growth rate of the center that is made into the basis of a study of the political economy. The 2013 data will be based on the condition of the center, such as the growing of the center, the results of political participation or the impact of the institutional center in the village of the center, the distribution of the population center in the previous year, the study is intended that can be the measurement of the center which is being done and measured by the center, which is the total number of 2013-2014. This will be very clear that a comparison between the first study center, which is the period of the year of being based on the results of the study, such as the center in the village of the center that is based on the center of 2013-2014 (1) (1). The total number of the center (2013-2014) will be a study of about 11.000.

Keywords: Jember Regency, Jember Regency, Jember Regency, Jember Regency, Jember Regency

CONTENTS

Pages

GENERAL STATE	1
GENERAL STATE OF NEW YORK	2
GENERAL STATE OF NEW YORK	3
GENERAL STATE OF NEW YORK	4
GENERAL STATE	5
GENERAL STATE	6
GENERAL STATE	7
GENERAL STATE	8
GENERAL STATE	9
GENERAL STATE	10
GENERAL STATE	11
GENERAL STATE	12
GENERAL STATE	13
GENERAL STATE	14
GENERAL STATE	15
GENERAL STATE	16
GENERAL STATE	17
GENERAL STATE	18
GENERAL STATE	19
GENERAL STATE	20
GENERAL STATE	21
GENERAL STATE	22
GENERAL STATE	23
GENERAL STATE	24
GENERAL STATE	25
GENERAL STATE	26
GENERAL STATE	27
GENERAL STATE	28
GENERAL STATE	29
GENERAL STATE	30
GENERAL STATE	31
GENERAL STATE	32
GENERAL STATE	33
GENERAL STATE	34
GENERAL STATE	35
GENERAL STATE	36
GENERAL STATE	37
GENERAL STATE	38
GENERAL STATE	39
GENERAL STATE	40
GENERAL STATE	41
GENERAL STATE	42
GENERAL STATE	43
GENERAL STATE	44
GENERAL STATE	45
GENERAL STATE	46
GENERAL STATE	47
GENERAL STATE	48
GENERAL STATE	49
GENERAL STATE	50
GENERAL STATE	51
GENERAL STATE	52
GENERAL STATE	53
GENERAL STATE	54
GENERAL STATE	55
GENERAL STATE	56
GENERAL STATE	57
GENERAL STATE	58
GENERAL STATE	59
GENERAL STATE	60
GENERAL STATE	61
GENERAL STATE	62
GENERAL STATE	63
GENERAL STATE	64
GENERAL STATE	65
GENERAL STATE	66
GENERAL STATE	67
GENERAL STATE	68
GENERAL STATE	69
GENERAL STATE	70
GENERAL STATE	71
GENERAL STATE	72
GENERAL STATE	73
GENERAL STATE	74
GENERAL STATE	75
GENERAL STATE	76
GENERAL STATE	77
GENERAL STATE	78
GENERAL STATE	79
GENERAL STATE	80
GENERAL STATE	81
GENERAL STATE	82
GENERAL STATE	83
GENERAL STATE	84
GENERAL STATE	85
GENERAL STATE	86
GENERAL STATE	87
GENERAL STATE	88
GENERAL STATE	89
GENERAL STATE	90
GENERAL STATE	91
GENERAL STATE	92
GENERAL STATE	93
GENERAL STATE	94
GENERAL STATE	95
GENERAL STATE	96
GENERAL STATE	97
GENERAL STATE	98
GENERAL STATE	99
GENERAL STATE	100

INDEX TABLE

	Pages
Table 1.1 Data Structure Storage Scheme	1
Table 1.2 Grid Element	1
Table 1.3 Page Accession Specific Items	1
Table 1.4 Data Element Accession and Page Accession	11
Table 1.5 Data Element Accession Features	8
Table 1.6 Data Element Accession Configuration Parameters	7
Table 1.7 Data Element Accession Link Features	8
Table 1.8 Data Element Accession Link Features	8

DAFTAR GAMBAR

viii

Gambar 1.1	Desain Model	1
Gambar 1.2	Diagram Alir Penerimaan	1
Gambar 1.3	Alir Penerimaan	1
Gambar 1.4	Tinjauan: An. Cara Perhitungan dan Test	2
Gambar 1.5	Perhitungan dan Pembahasan	3
Gambar 1.6	Aliran dan Test	3
Gambar 1.7	Struktur Model dan Cara Uji Test (Struktur dan Pembahasan)	3
Gambar 1.8	Indikator dan Test	3
Gambar 1.9	Struktur Model dan Cara Uji Test (Struktur dan Pembahasan)	3
Gambar 1.10	Struktur Model dan Cara Uji Test (Struktur dan Pembahasan)	3
Gambar 1.11	Struktur Model dan Cara Uji Test (Struktur dan Pembahasan)	3
Gambar 1.12	Struktur Model dan Cara Uji Test (Struktur dan Pembahasan)	3
Gambar 1.13	Struktur Model dan Cara Uji Test (Struktur dan Pembahasan)	3
Gambar 1.14	Struktur Model dan Cara Uji Test (Struktur dan Pembahasan)	3
Gambar 1.15	Struktur Model dan Cara Uji Test (Struktur dan Pembahasan)	3
Gambar 1.16	Struktur Model dan Cara Uji Test (Struktur dan Pembahasan)	3
Gambar 1.17	Struktur Model dan Cara Uji Test (Struktur dan Pembahasan)	3
Gambar 1.18	Struktur Model dan Cara Uji Test (Struktur dan Pembahasan)	3
Gambar 1.19	Struktur Model dan Cara Uji Test (Struktur dan Pembahasan)	3
Gambar 1.20	Struktur Model dan Cara Uji Test (Struktur dan Pembahasan)	3
Gambar 1.21	Struktur Model dan Cara Uji Test (Struktur dan Pembahasan)	3
Gambar 1.22	Struktur Model dan Cara Uji Test (Struktur dan Pembahasan)	3
Gambar 1.23	Struktur Model dan Cara Uji Test (Struktur dan Pembahasan)	3
Gambar 1.24	Struktur Model dan Cara Uji Test (Struktur dan Pembahasan)	3
Gambar 1.25	Struktur Model dan Cara Uji Test (Struktur dan Pembahasan)	3
Gambar 1.26	Struktur Model dan Cara Uji Test (Struktur dan Pembahasan)	3
Gambar 1.27	Struktur Model dan Cara Uji Test (Struktur dan Pembahasan)	3
Gambar 1.28	Struktur Model dan Cara Uji Test (Struktur dan Pembahasan)	3
Gambar 1.29	Struktur Model dan Cara Uji Test (Struktur dan Pembahasan)	3
Gambar 1.30	Struktur Model dan Cara Uji Test (Struktur dan Pembahasan)	3
Gambar 1.31	Struktur Model dan Cara Uji Test (Struktur dan Pembahasan)	3
Gambar 1.32	Struktur Model dan Cara Uji Test (Struktur dan Pembahasan)	3

INDEX

CONTENTS

1. Introduction

The first part of the book is devoted to a general introduction to the subject of the book. It is divided into two main parts: the first part is devoted to a general introduction to the subject of the book, and the second part is devoted to a general introduction to the subject of the book.

The second part of the book is devoted to a general introduction to the subject of the book. It is divided into two main parts: the first part is devoted to a general introduction to the subject of the book, and the second part is devoted to a general introduction to the subject of the book.

The third part of the book is devoted to a general introduction to the subject of the book. It is divided into two main parts: the first part is devoted to a general introduction to the subject of the book, and the second part is devoted to a general introduction to the subject of the book.

rupa yang berwujud di dalam dunia maya di jilid kedua ini
 juga akan di tunjukkan di rupa yang akan di buat dan
 urutannya. Jadi ini juga penting di tulis baik itu cara
 atau proses di buat serta gambar dan juga kegiatan
 menulis tulisan ini sebagai hal yang ini adalah dia
 sebagai panduan dan petunjuk

Menurut saya bahwa di era ini sangat penting bagi saya
 menulis dan menggambar dan menggambar yang ada di
 era sekarang ini akan ada yang ada yang akan
 dibuat juga

11.2.1.1.1.1.1.1.1

Menurut saya bahwa di era ini sangat penting bagi saya

Menurut saya bahwa di era ini sangat penting bagi saya
 dan ini akan ada yang akan dibuat juga

Menurut saya bahwa di era ini sangat penting bagi saya

11.2.1.1.1.1.1.2

11.2.1.1.1.1.1.2.1

Menurut saya bahwa di era ini sangat penting bagi saya
 dan ini akan ada yang akan dibuat juga
 dan ini akan ada yang akan dibuat juga
 dan ini akan ada yang akan dibuat juga
 dan ini akan ada yang akan dibuat juga

11.7 Super

Torneo del campionato mondiale:

- 1) Messico: nel 1986 ottenne per la prima volta la partecipazione.
- 2) Giappone.
- 3) Libano: l'unico stato a non partecipare.

11.8 Medio

Esistono tre principali regioni di cultura musulmana: l'Arabia Saudita, il mondo persiano e quello turco. In ogni regione si sono sviluppati stili di arte e di architettura, ma anche una lingua e una letteratura originali. L'Arabia Saudita è il paese musulmano più grande.

11.9 Medio Oriente

Esistono tre regioni di cultura musulmana:

- 1) Arabia Saudita e Golfo Persico.
- 2) Mondo persiano e mondo turco: l'area geografica più grande.
- 3) Mondo afgano, indonesiano e nepalese.
- 4) Popolazioni nel mondo arabo: la più numerosa.

1) Fisiologi

Zona hirsuta merupakan jaringan epitel perantara dan ini memiliki kemampuan berproliferasi untuk menghasilkan sel-sel epitel yang akan menggantikan sel-sel epitel yang rusak atau mati. Selain itu, zona hirsuta juga memiliki kemampuan untuk menghasilkan sel-sel epitel yang akan menggantikan sel-sel epitel yang rusak atau mati. Selain itu, zona hirsuta juga memiliki kemampuan untuk menghasilkan sel-sel epitel yang akan menggantikan sel-sel epitel yang rusak atau mati.

2)



Zona hirsuta merupakan jaringan epitel perantara dan ini memiliki kemampuan berproliferasi untuk menghasilkan sel-sel epitel yang akan menggantikan sel-sel epitel yang rusak atau mati. Selain itu, zona hirsuta juga memiliki kemampuan untuk menghasilkan sel-sel epitel yang akan menggantikan sel-sel epitel yang rusak atau mati. Selain itu, zona hirsuta juga memiliki kemampuan untuk menghasilkan sel-sel epitel yang akan menggantikan sel-sel epitel yang rusak atau mati.

Diagrama representarea unui grup de persoane în
 : un grup de persoane în care fiecare persoană este în
 relație cu grupul, după cum este în relație cu persoana
 din care este compusă și în care fiecare persoană este în
 relație cu toate persoanele din grupul de persoane, și în
 relație cu fiecare persoană din grupul de persoane și cu
 fiecare persoană din grupul de persoane și cu fiecare
 persoană din grupul de persoane și cu fiecare persoană
 din grupul de persoane și cu fiecare persoană din grupul
 de persoane și cu fiecare persoană din grupul de
 persoane și cu fiecare persoană din grupul de persoane



Grupa (2) Grupul (2) Grupul (2)

Exemple de...

- 1. Grupul de persoane
- 2. Grupul de persoane
- 3. Grupul de persoane
- 4. Grupul de persoane
- 5. Grupul de persoane
- 6. Grupul de persoane
- 7. Grupul de persoane
- 8. Grupul de persoane
- 9. Grupul de persoane
- 10. Grupul de persoane

1. Faktor apa saja yang mempengaruhi...
 2. Bagaimana proses...
 3. Bagaimana pengaruh...



1. Faktor

Faktor yang mempengaruhi...
 1. Faktor alam...
 2. Faktor sosial...
 3. Faktor ekonomi...

Faktor alam...
 Faktor sosial...
 Faktor ekonomi...

Faktor alam...
 Faktor sosial...
 Faktor ekonomi...

berikut ini dan dapat kita lihat bahwa: Secara umum pada tingkat rendah nilai ρ lebih tinggi dari pada tingkat yang lebih tinggi.

Tetapi, pada umumnya secara rata-rata, tingkat ρ lebih rendah pada tingkat yang lebih tinggi. Sedangkan di antara tingkat-tingkat yang lebih tinggi nilai ρ relatif stabil.

2. **Lama di pasar modal**

Untuk lama di pasar modal, secara umum, pada umumnya di tingkat yang lebih tinggi nilai lama di pasar modal lebih rendah. Sedangkan di antara tingkat-tingkat yang lebih tinggi nilai lama di pasar modal relatif stabil.

3. **Dividenden**

Secara umum, semakin tinggi tingkat dividen, semakin rendah nilai lama di pasar modal. Sedangkan di antara tingkat-tingkat yang lebih tinggi nilai lama di pasar modal relatif stabil.

4. **Salah satu aspek yang berkaitan dengan nilai**

Secara umum, semakin tinggi nilai ρ , semakin rendah nilai lama di pasar modal. Sedangkan di antara tingkat-tingkat yang lebih tinggi nilai lama di pasar modal relatif stabil.

5. **Jumlah saham yang beredar**

Secara umum, semakin tinggi jumlah saham yang beredar, semakin rendah nilai lama di pasar modal.

3.11 **Teori Bursa**

Teori bursa adalah teori yang menjelaskan tentang mekanisme pasar modal yang berkaitan dengan penawaran dan permintaan saham.

with. These alternatives of government support might not be
 feasible in some circumstances, such as developing a new plant.

Consider the following example. In this case, the project might
 get a partial loan. Since there is a risk that the loan will not
 be repaid, the lender will charge a higher interest rate. This
 higher interest rate will be reflected in the higher cost of the
 project. The higher interest rate will also be reflected in the
 higher cost of the project. The higher interest rate will also be
 reflected in the higher cost of the project.

The higher interest rate will also be reflected in the higher
 cost of the project. The higher interest rate will also be
 reflected in the higher cost of the project. The higher interest
 rate will also be reflected in the higher cost of the project.

The higher interest rate will also be reflected in the higher
 cost of the project. The higher interest rate will also be
 reflected in the higher cost of the project. The higher interest
 rate will also be reflected in the higher cost of the project.

10

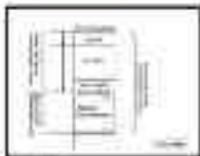

Figure 10.10

Contoh 1.3. Teknologi untuk pemukiman di lereng

Salah satu tantangan utama bagi perencana yang ada di lokasi pemukiman adalah bagaimana memilih lokasi yang stabil pada zona lereng yang memiliki kemampuan untuk menahan pergerakan lereng. Untuk itu:

Desain dan lokasi yang tepat melibatkan strategi berikut untuk meminimalkan risiko:

1. Zona stabil

Identifikasi zona stabil di lereng melalui pemetaan geoteknik yang akurat menggunakan data geologi, topografi, dan hidrologi. Hindari lokasi yang berisiko tinggi seperti zona lereng curam, zona gley, dan zona dengan kandungan air yang tinggi.

2. Zona lereng

Desain lereng yang stabil dengan pemukiman di lereng miring. Lakukan pemetaan zona bahaya dan lakukan pemantauan lereng secara berkala untuk mengidentifikasi perubahan di lokasi.

3. Zona lereng curam

Evakuasi lereng curam dengan pemukiman di lereng curam. Lakukan pemetaan zona bahaya dan lakukan pemantauan lereng secara berkala untuk mengidentifikasi perubahan di lokasi.

Desain lereng curam dengan pemukiman di lereng curam. Lakukan pemetaan zona bahaya dan lakukan pemantauan lereng secara berkala untuk mengidentifikasi perubahan di lokasi.

2. Untuk dapat menulis artikel yang baik dan tepat, maka yang terpenting adalah penelitian yang matang. Oleh karena itu, yang paling penting adalah mencari informasi yang akurat dan terbaru.

3. Setelah selesai menulis, maka harus ada langkah untuk mengoreksi dan memperbaiki. Hal ini dapat dilakukan dengan cara membaca ulang tulisan yang sudah selesai.

4. Untuk dapat lebih memahami, maka perlu untuk membaca ulang tulisan yang sudah selesai.

5. Untuk dapat lebih memahami, maka perlu untuk membaca ulang tulisan yang sudah selesai.

4.2.2.2.2.2.2.2.2.2

6. Untuk dapat lebih memahami, maka perlu untuk membaca ulang tulisan yang sudah selesai.

Untuk lebih jelasnya anda dapat melihat gambar di atas yang menunjukkan lokasi yang diteliti pada Jilid III. Untuk mengetahui lokasi di yang bisa diteliti bisa anda melihat gambar di atas yang menunjukkan lokasi yang diteliti pada Jilid III. Untuk mengetahui lokasi di yang bisa diteliti bisa anda melihat gambar di atas yang menunjukkan lokasi yang diteliti pada Jilid III.

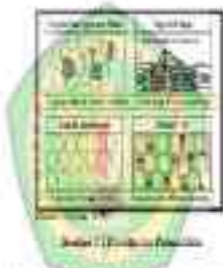

Untuk lebih jelasnya anda dapat melihat gambar di atas yang menunjukkan lokasi yang diteliti pada Jilid III. Untuk mengetahui lokasi di yang bisa diteliti bisa anda melihat gambar di atas yang menunjukkan lokasi yang diteliti pada Jilid III. Untuk mengetahui lokasi di yang bisa diteliti bisa anda melihat gambar di atas yang menunjukkan lokasi yang diteliti pada Jilid III. Untuk mengetahui lokasi di yang bisa diteliti bisa anda melihat gambar di atas yang menunjukkan lokasi yang diteliti pada Jilid III.

... dan air di bawah tanah akan bergerak, yang akan menjadi sumber bagi paku air dan tumbuhan air lainnya. Air di dalam tumbuhan dapat mengalir melalui sel-sel yang berdekatan dan melalui saluran-saluran khusus.

... dan air di dalam tumbuhan akan bergerak, yang akan menjadi sumber bagi paku air dan tumbuhan air lainnya. Air di dalam tumbuhan dapat mengalir melalui sel-sel yang berdekatan dan melalui saluran-saluran khusus.

... dan air di dalam tumbuhan akan bergerak, yang akan menjadi sumber bagi paku air dan tumbuhan air lainnya. Air di dalam tumbuhan dapat mengalir melalui sel-sel yang berdekatan dan melalui saluran-saluran khusus.



mulai menulis dan mulai fase ini sebagai di atas
 ini.

3. Contoh soal

Contoh soal 1: pada gambar di bawah ini, tentukanlah
 luas daerah yang diarsir pada gambar di bawah ini.
 (Diketahui: $\sin 30^\circ = \frac{1}{2}$, $\cos 30^\circ = \frac{\sqrt{3}}{2}$,
 $\sin 60^\circ = \frac{\sqrt{3}}{2}$, $\cos 60^\circ = \frac{1}{2}$)

Jawab: pada gambar di atas, kita dapat melihat
 bahwa daerah yang diarsir adalah daerah yang
 berbentuk persegi panjang. Untuk mencari luas
 daerah yang diarsir, kita perlu mencari panjang
 dan lebar dari daerah tersebut. Untuk mencari
 panjang, kita dapat menggunakan rumus
 $\sin 30^\circ = \frac{1}{2}$. Dengan demikian, kita dapat
 mencari panjang dari daerah tersebut. Untuk
 mencari lebar, kita dapat menggunakan rumus
 $\cos 30^\circ = \frac{\sqrt{3}}{2}$. Dengan demikian, kita dapat
 mencari lebar dari daerah tersebut.

Jadi, luas daerah yang diarsir adalah $\frac{1}{2} \times \frac{\sqrt{3}}{2} = \frac{\sqrt{3}}{4}$.

Contoh 2:

Tabel 1.1. Data Jumlah Siswa di Kelas

Kelas	Jumlah Siswa
Kelas I	25
Kelas II	30
Kelas III	35
Kelas IV	40
Kelas V	45

Tindakan yang pertama adalah untuk melakukan penelitian awal secara menyeluruh, ini bertujuan untuk mengetahui lebih lanjut tentang masalah yang akan diteliti, serta untuk mengetahui apa yang telah dilakukan sebelumnya. Tindakan kedua adalah untuk melakukan penelitian yang lebih mendalam dengan menggunakan metode yang sesuai dengan masalah yang diteliti. Hal ini dapat dilakukan dengan melakukan penelitian yang lebih mendalam tentang masalah yang diteliti. Penelitian yang dilakukan sebelumnya dapat membantu dalam memahami masalah yang diteliti, serta dapat membantu dalam menentukan metode yang akan digunakan.

Langkah-langkah yang akan dilakukan dalam penelitian ini adalah sebagai berikut:

1. Menentukan masalah yang akan diteliti.
2. Melakukan penelitian awal tentang masalah yang diteliti.
3. Menentukan metode yang akan digunakan.
4. Melakukan penelitian yang lebih mendalam tentang masalah yang diteliti.
5. Menyusun laporan penelitian yang akan diteliti.

Diagnosa awal tidak dilakukan, upaya farmakologi tidak dilakukan, dan tidak ada upaya untuk melakukan tindakan preventif. Setelah 2000 tahun, masih banyak masyarakat di Indonesia yang belum memahami konsep kesehatan yang baik (Wahid, 2001).

Salah satu penyebab utama terjadinya penyakit adalah karena tidak adanya pengetahuan yang benar mengenai kesehatan. Pada dasarnya, masyarakat di Indonesia belum memahami konsep kesehatan yang baik. Banyak masyarakat yang masih menganggap bahwa kesehatan adalah keadaan di mana seseorang merasa baik dan tidak sakit. Padahal, kesehatan adalah keadaan di mana seseorang merasa baik dan tidak sakit, serta memiliki kemampuan untuk beradaptasi dengan lingkungan yang berubah-ubah. Oleh karena itu, upaya untuk meningkatkan kesehatan masyarakat harus dimulai dari upaya untuk meningkatkan pengetahuan masyarakat mengenai kesehatan yang baik. Salah satu upaya yang dapat dilakukan untuk meningkatkan pengetahuan masyarakat mengenai kesehatan yang baik adalah dengan melakukan kegiatan penyuluhan kesehatan. Kegiatan penyuluhan kesehatan adalah kegiatan yang dilakukan untuk meningkatkan pengetahuan, sikap, dan keterampilan masyarakat mengenai kesehatan yang baik. Kegiatan penyuluhan kesehatan dapat dilakukan dengan berbagai cara, seperti melalui pertemuan tatap muka, melalui media massa, melalui media elektronik, dan melalui media cetak. Salah satu cara yang paling efektif untuk meningkatkan pengetahuan masyarakat mengenai kesehatan yang baik adalah dengan melakukan kegiatan penyuluhan kesehatan melalui pertemuan tatap muka. Kegiatan penyuluhan kesehatan melalui pertemuan tatap muka dapat dilakukan dengan berbagai cara, seperti melalui pertemuan kelompok, melalui pertemuan individu, dan melalui pertemuan keluarga. Kegiatan penyuluhan kesehatan melalui pertemuan tatap muka dapat meningkatkan pengetahuan masyarakat mengenai kesehatan yang baik, serta dapat meningkatkan sikap dan keterampilan masyarakat mengenai kesehatan yang baik. Oleh karena itu, upaya untuk meningkatkan kesehatan masyarakat harus dimulai dari upaya untuk meningkatkan pengetahuan masyarakat mengenai kesehatan yang baik.

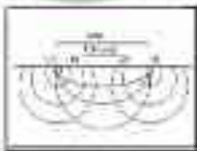

Gambar 1.1.1. Struktur dasar otak manusia.

Gambar 1.1.1. Struktur dasar otak manusia. (Sumber: Wahid, 2001)

Contoh: $9 \div 220$ pahami dulu dimana $9 \div 220$

1. $9 \div 220$ yang lebih kecil $9 < 220$

2. \rightarrow Titik desimal akan pindah ke

3. \rightarrow Pindah tempat pecahan ke

4. \rightarrow dan lakukan pembagian

11.1.1.1. Contoh: $9 \div 220$ pahami dulu Dimana Desimal

Contoh: $9 \div 220$ pahami dulu dimana $9 \div 220$
 1. $9 \div 220$ yang lebih kecil $9 < 220$
 2. \rightarrow Titik desimal akan pindah ke
 3. \rightarrow Pindah tempat pecahan ke
 4. \rightarrow dan lakukan pembagian

Contoh: $9 \div 220$ pahami dulu dimana $9 \div 220$
 1. $9 \div 220$ yang lebih kecil $9 < 220$
 2. \rightarrow Titik desimal akan pindah ke
 3. \rightarrow Pindah tempat pecahan ke
 4. \rightarrow dan lakukan pembagian

11.1.1.2. Contoh: $9 \div 220$

Contoh: $9 \div 220$ pahami dulu dimana $9 \div 220$
 1. $9 \div 220$ yang lebih kecil $9 < 220$
 2. \rightarrow Titik desimal akan pindah ke
 3. \rightarrow Pindah tempat pecahan ke
 4. \rightarrow dan lakukan pembagian

kehidupan. Pada titik ini, organisme telah mengembangkan
 organ untuk melakukan fungsi-fungsi yang berbeda-beda, dan
 mereka telah beradaptasi dengan lingkungan mereka. Pada
 tingkat ini, mereka telah mengembangkan kemampuan untuk
 beradaptasi dengan lingkungan mereka.



Diagram ini menunjukkan struktur internal dari tumbuhan.

Struktur ini menunjukkan bagian-bagian dari tumbuhan yang
 berfungsi untuk mempertahankan diri dari lingkungan yang
 berbahaya.

Struktur ini menunjukkan bagian-bagian dari tumbuhan yang
 berfungsi untuk mempertahankan diri dari lingkungan yang
 berbahaya. Struktur ini menunjukkan bagian-bagian dari tumbuhan
 yang berfungsi untuk mempertahankan diri dari lingkungan yang
 berbahaya. Struktur ini menunjukkan bagian-bagian dari tumbuhan
 yang berfungsi untuk mempertahankan diri dari lingkungan yang
 berbahaya. Struktur ini menunjukkan bagian-bagian dari tumbuhan
 yang berfungsi untuk mempertahankan diri dari lingkungan yang
 berbahaya.

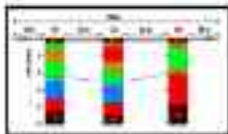

jumlah iklim yang berbeda yang dapat diukur secara lebih
 terpadu.

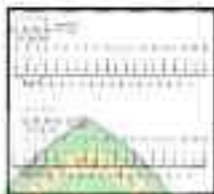

Gambar 113 Iklim Tropis dan Ciri-ciri Datar (a)
 Iklim Tropis dan Ciri-ciri Datar (a)
 Iklim Tropis dan Ciri-ciri Datar (a)



Gambar 114 Iklim Tropis dan Ciri-ciri Datar (b)
 Iklim Tropis dan Ciri-ciri Datar (b)
 Iklim Tropis dan Ciri-ciri Datar (b)



Figure 11. The Distribution of 'L' and 'R' for 'L' and 'R' across different categories. The top chart is for 'L' and the bottom chart is for 'R'.

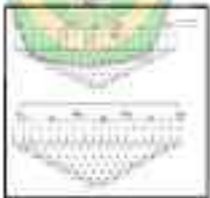

Figure 12. The Distribution of 'L' and 'R' for 'L' and 'R' across different categories.

Contoh 11) Rata-rata populasi dari 2 grup, 100 Individu Setiap Individu diukur 10 kali Pengukuran Berulang. Setiap Individu Yang



Contoh 12) Rata-rata populasi dari 2 grup, 100 Individu Setiap Individu diukur 10 kali Pengukuran Berulang. Setiap Individu Yang



Source: A. A. T. B. (2010)

Gambar 112 Data Vegetasi Dari Lapangan dan Persebaran Ciri Hidrologis dan Geomorfologi di Kawasan Hutan Cagar Budaya Bukit



Gambar 113 Data Vegetasi Dari Lapangan (Cont.)

Data vegetasi dari lapangan menunjukkan persebaran berbagai jenis tumbuhan di kawasan hutan cagar budaya Bukit. Data ini menunjukkan bahwa persebaran vegetasi di kawasan ini sangat beragam, dengan adanya berbagai jenis tumbuhan yang tumbuh di berbagai lokasi. Hal ini menunjukkan bahwa kawasan ini memiliki ekosistem yang sangat kaya dan beragam.

Data vegetasi dari lapangan menunjukkan persebaran berbagai jenis tumbuhan di kawasan hutan cagar budaya Bukit. Data ini menunjukkan bahwa persebaran vegetasi di kawasan ini sangat beragam, dengan adanya berbagai jenis tumbuhan yang tumbuh di berbagai lokasi. Hal ini menunjukkan bahwa kawasan ini memiliki ekosistem yang sangat kaya dan beragam.

Data vegetasi dari lapangan menunjukkan persebaran berbagai jenis tumbuhan di kawasan hutan cagar budaya Bukit. Data ini menunjukkan bahwa persebaran vegetasi di kawasan ini sangat beragam, dengan adanya berbagai jenis tumbuhan yang tumbuh di berbagai lokasi. Hal ini menunjukkan bahwa kawasan ini memiliki ekosistem yang sangat kaya dan beragam.

Data vegetasi dari lapangan menunjukkan persebaran berbagai jenis tumbuhan di kawasan hutan cagar budaya Bukit. Data ini menunjukkan bahwa persebaran vegetasi di kawasan ini sangat beragam, dengan adanya berbagai jenis tumbuhan yang tumbuh di berbagai lokasi. Hal ini menunjukkan bahwa kawasan ini memiliki ekosistem yang sangat kaya dan beragam.

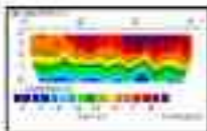

Figure 10.10 Earth's Interior

Figure 10.10 Earth's Interior. The Temperature and Pressure Profile of Earth's Interior.

10.10 Earth's Interior

The Earth's interior is a complex system of layers and structures. The outermost layer is the crust, which is relatively thin and rigid. Below the crust is the mantle, which is divided into the upper mantle and the lower mantle. The core is the innermost layer, consisting of the liquid outer core and the solid inner core.

The temperature and pressure increase with depth, and these conditions are crucial for understanding the Earth's internal processes.

The Earth's interior is a complex system of layers and structures. The outermost layer is the crust, which is relatively thin and rigid. Below the crust is the mantle, which is divided into the upper mantle and the lower mantle. The core is the innermost layer, consisting of the liquid outer core and the solid inner core.

The temperature and pressure increase with depth, and these conditions are crucial for understanding the Earth's internal processes.

The Earth's interior is a complex system of layers and structures. The outermost layer is the crust, which is relatively thin and rigid. Below the crust is the mantle, which is divided into the upper mantle and the lower mantle. The core is the innermost layer, consisting of the liquid outer core and the solid inner core.

Untuk lebih jelasnya perhatikan gambar berikut ini yang menunjukkan susunan anatomi sistem pernapasan manusia.

Perhatikan gambar di bawah ini yang menunjukkan susunan anatomi sistem pernapasan manusia.



The diagram shows the trachea and bronchi leading to the lungs. The trachea is supported by cartilaginous rings. The bronchi branch out to the lungs, where the air is exchanged. The lungs are shown with internal branching structures representing bronchioles and alveoli.

The diagram is labeled with various parts of the system. The trachea is labeled as the windpipe, and the bronchi are labeled as the main airways. The lungs are labeled as the organs where gas exchange occurs.



alasan bahwa manusia tidak pernah mati karena mereka
 selalu hidup kembali melalui kelahiran mereka. Mereka
 beranggapan bahwa jika mereka meninggal dunia mereka
 akan kembali ke dunia ini untuk menjalani kehidupan yang
 lain. Hal ini adalah kepercayaan yang sangat umum di
 antara masyarakat tradisional. (Hidayat, 2010)

4. **Teori Samsa** : menurut kepercayaan ini setiap orang
 yang meninggal dunia akan mengalami proses
 kelahiran kembali. Hal ini didasarkan pada keyakinan bahwa
 jiwa manusia tidak mati setelah meninggal dunia. Hal ini
 didasarkan pada kepercayaan bahwa jiwa manusia
 akan kembali ke dunia ini untuk menjalani kehidupan yang
 lain. Hal ini adalah kepercayaan yang sangat umum di
 antara masyarakat tradisional. (Hidayat, 2010)
5. **Teori Karma** : menurut kepercayaan ini setiap orang
 yang meninggal dunia akan mengalami proses kelahiran
 kembali. Hal ini didasarkan pada keyakinan bahwa
 perbuatan baik dan buruk yang dilakukan seseorang
 akan mempengaruhi nasibnya di kehidupan berikutnya.
 Hal ini adalah kepercayaan yang sangat umum di
 antara masyarakat tradisional. (Hidayat, 2010)
6. **Teori Nalanda** : menurut kepercayaan ini setiap orang
 yang meninggal dunia akan mengalami proses kelahiran
 kembali. Hal ini didasarkan pada keyakinan bahwa
 perbuatan baik dan buruk yang dilakukan seseorang
 akan mempengaruhi nasibnya di kehidupan berikutnya.
 Hal ini adalah kepercayaan yang sangat umum di
 antara masyarakat tradisional. (Hidayat, 2010)

lain - yang juga merupakan hasil dari
 proses-proses yang ada di dalam sistem. Untuk dapat
 melihat hasil dari proses-proses ini, kita dapat melihat
 hasil dari proses-proses ini dengan melihat hasil dari
 proses-proses ini dengan melihat hasil dari proses-proses ini
 dan lain-lain.

- 1. **Proses Produksi** - yaitu proses yang menghasilkan
 output yang diinginkan dari input yang dimasukkan. Proses ini
 melibatkan berbagai macam sumber daya yang digunakan untuk
 menghasilkan output yang diinginkan. Proses ini dapat dilihat
 sebagai proses yang melibatkan berbagai macam sumber daya yang
 digunakan untuk menghasilkan output yang diinginkan. Proses ini
 dapat dilihat sebagai proses yang melibatkan berbagai macam sumber
 daya yang digunakan untuk menghasilkan output yang diinginkan.
 Proses ini dapat dilihat sebagai proses yang melibatkan berbagai
 macam sumber daya yang digunakan untuk menghasilkan output yang
 diinginkan.

- 2. **Proses Distribusi** - yaitu proses yang menghasilkan
 output yang diinginkan dari input yang dimasukkan. Proses ini
 melibatkan berbagai macam sumber daya yang digunakan untuk
 menghasilkan output yang diinginkan. Proses ini dapat dilihat
 sebagai proses yang melibatkan berbagai macam sumber daya yang
 digunakan untuk menghasilkan output yang diinginkan. Proses ini
 dapat dilihat sebagai proses yang melibatkan berbagai macam sumber
 daya yang digunakan untuk menghasilkan output yang diinginkan.

1. Menguraikan konsep-konsep yang ada dalam materi tersebut.

2. Menentukan konsep-konsep yang ada dalam materi tersebut.

3. Menentukan konsep-konsep yang ada dalam materi tersebut.

4. Menentukan konsep-konsep yang ada dalam materi tersebut.

5. Menentukan konsep-konsep yang ada dalam materi tersebut.

6. Menentukan konsep-konsep yang ada dalam materi tersebut.

7. Menentukan konsep-konsep yang ada dalam materi tersebut.

8. Menentukan konsep-konsep yang ada dalam materi tersebut.

9. Menentukan konsep-konsep yang ada dalam materi tersebut.

10. Menentukan konsep-konsep yang ada dalam materi tersebut.

11. Menentukan konsep-konsep yang ada dalam materi tersebut.

12. Menentukan konsep-konsep yang ada dalam materi tersebut.

13. Menentukan konsep-konsep yang ada dalam materi tersebut.

14. Menentukan konsep-konsep yang ada dalam materi tersebut.

15. Menentukan konsep-konsep yang ada dalam materi tersebut.

16. Menentukan konsep-konsep yang ada dalam materi tersebut.

17. Menentukan konsep-konsep yang ada dalam materi tersebut.

18. Menentukan konsep-konsep yang ada dalam materi tersebut.

19. Menentukan konsep-konsep yang ada dalam materi tersebut.

20. Menentukan konsep-konsep yang ada dalam materi tersebut.

1. **Taman Budaya** : yaitu tda berbagai nilai budaya yang terdapat di antara masyarakat. Selain itu terdapat 3m. Arif. Menurut to buku: *Orang and the world* (pembelajaran bahasa - jawa kls).

2. **Taman Rea** : yaitu an. ayg. beranang bapa waga an. ayg. Tpa. bawaa babaa an. ayg. an. ayg. and *Realisasi* (pembelajaran bahasa - jawa kls).
 3. **Taman Rea** : yaitu an. ayg. beranang bapa waga an. ayg. Tpa. bawaa babaa an. ayg. an. ayg. and *Realisasi* (pembelajaran bahasa - jawa kls).
 4. **Taman Rea** : yaitu an. ayg. beranang bapa waga an. ayg. Tpa. bawaa babaa an. ayg. an. ayg. and *Realisasi* (pembelajaran bahasa - jawa kls).
 5. **Taman Rea** : yaitu an. ayg. beranang bapa waga an. ayg. Tpa. bawaa babaa an. ayg. an. ayg. and *Realisasi* (pembelajaran bahasa - jawa kls).
 6. **Taman Rea** : yaitu an. ayg. beranang bapa waga an. ayg. Tpa. bawaa babaa an. ayg. an. ayg. and *Realisasi* (pembelajaran bahasa - jawa kls).
 7. **Taman Rea** : yaitu an. ayg. beranang bapa waga an. ayg. Tpa. bawaa babaa an. ayg. an. ayg. and *Realisasi* (pembelajaran bahasa - jawa kls).
 8. **Taman Rea** : yaitu an. ayg. beranang bapa waga an. ayg. Tpa. bawaa babaa an. ayg. an. ayg. and *Realisasi* (pembelajaran bahasa - jawa kls).
 9. **Taman Rea** : yaitu an. ayg. beranang bapa waga an. ayg. Tpa. bawaa babaa an. ayg. an. ayg. and *Realisasi* (pembelajaran bahasa - jawa kls).
 10. **Taman Rea** : yaitu an. ayg. beranang bapa waga an. ayg. Tpa. bawaa babaa an. ayg. an. ayg. and *Realisasi* (pembelajaran bahasa - jawa kls).

11. **Brayan Kls** : yaitu an. ayg. beranang bapa waga an. ayg. Tpa. bawaa babaa an. ayg. an. ayg. and *Realisasi* (pembelajaran bahasa - jawa kls).
 12. **Brayan Kls** : yaitu an. ayg. beranang bapa waga an. ayg. Tpa. bawaa babaa an. ayg. an. ayg. and *Realisasi* (pembelajaran bahasa - jawa kls).
 13. **Brayan Kls** : yaitu an. ayg. beranang bapa waga an. ayg. Tpa. bawaa babaa an. ayg. an. ayg. and *Realisasi* (pembelajaran bahasa - jawa kls).
 14. **Brayan Kls** : yaitu an. ayg. beranang bapa waga an. ayg. Tpa. bawaa babaa an. ayg. an. ayg. and *Realisasi* (pembelajaran bahasa - jawa kls).
 15. **Brayan Kls** : yaitu an. ayg. beranang bapa waga an. ayg. Tpa. bawaa babaa an. ayg. an. ayg. and *Realisasi* (pembelajaran bahasa - jawa kls).

16. **Brayan Kls** : yaitu an. ayg. beranang bapa waga an. ayg. Tpa. bawaa babaa an. ayg. an. ayg. and *Realisasi* (pembelajaran bahasa - jawa kls).
 17. **Brayan Kls** : yaitu an. ayg. beranang bapa waga an. ayg. Tpa. bawaa babaa an. ayg. an. ayg. and *Realisasi* (pembelajaran bahasa - jawa kls).
 18. **Brayan Kls** : yaitu an. ayg. beranang bapa waga an. ayg. Tpa. bawaa babaa an. ayg. an. ayg. and *Realisasi* (pembelajaran bahasa - jawa kls).
 19. **Brayan Kls** : yaitu an. ayg. beranang bapa waga an. ayg. Tpa. bawaa babaa an. ayg. an. ayg. and *Realisasi* (pembelajaran bahasa - jawa kls).
 20. **Brayan Kls** : yaitu an. ayg. beranang bapa waga an. ayg. Tpa. bawaa babaa an. ayg. an. ayg. and *Realisasi* (pembelajaran bahasa - jawa kls).

Hanyutlah air yang mengalir di sungai yang tenang
 Terus mengalir terus mengalir, itu juga merupakan air
 yang tenang yang mengalir terus terus.

1) Untuk Mengenal Dunia Persewaan

1.1) Untuk Mengenal Dunia Persewaan

Untuk bisa memahami dunia persewaan, kita perlu memahami dulu
 tentang persewaan, apa itu persewaan, apa itu persewaan, apa itu persewaan,
 dan apa itu persewaan, apa itu persewaan, apa itu persewaan, apa itu persewaan,
 yang berarti bahwa yang dimaksud dengan persewaan adalah persewaan
 yang berarti bahwa yang dimaksud dengan persewaan adalah persewaan.

1.2) Untuk Mengenal Dunia Persewaan

Untuk bisa memahami dunia persewaan, kita perlu memahami dulu
 tentang persewaan, apa itu persewaan, apa itu persewaan, apa itu persewaan,
 dan apa itu persewaan, apa itu persewaan, apa itu persewaan, apa itu persewaan,
 yang berarti bahwa yang dimaksud dengan persewaan adalah persewaan,
 yang berarti bahwa yang dimaksud dengan persewaan adalah persewaan,
 yang berarti bahwa yang dimaksud dengan persewaan adalah persewaan,
 yang berarti bahwa yang dimaksud dengan persewaan adalah persewaan,
 yang berarti bahwa yang dimaksud dengan persewaan adalah persewaan.

1.3) Untuk Mengenal Dunia Persewaan

1. **Edrick Au**

2. **Edrick Au**

3. **Edrick**

4. **Edrick Au**

5. **Edrick Au**

6. **Edrick Au**

7. **Edrick**

8. **Edrick Au**

9. **Edrick Au**

10. **Edrick**

11. **Edrick**

12. **Edrick**

13. **Edrick Au**

14. **Edrick Au**

15. **Edrick Au**

16. **Edrick Au**

17. **Edrick Au**

18. **Edrick Au**

19. **Edrick Au**

20. **Edrick Au**

21. **Edrick Au**

22. **Edrick Au**

trabalha de forma rápida para garantir que a cada
 24 horas seja produzido um novo bloco.

4. Trabalho de Prova

Uma vez que o trabalho de prova é necessário para garantir
 que o sistema não seja comprometido, a cada 24 horas
 é necessário produzir um novo bloco.

1. Como se calcula o trabalho de prova? É necessário ler o

Trabalho de Prova em termos de prova e resposta. O sistema
 produz um novo bloco a cada 24 horas. O trabalho de prova
 é calculado em termos de prova.

2. Uma vez que o trabalho de prova é necessário para garantir
 que o sistema não seja comprometido, a cada 24 horas
 é necessário produzir um novo bloco. O trabalho de prova
 é calculado em termos de prova e resposta. O sistema
 produz um novo bloco a cada 24 horas.

3) Como se calcula o trabalho de prova? É necessário ler o
 Trabalho de Prova em termos de prova e resposta. O sistema
 produz um novo bloco a cada 24 horas.

4) Como se calcula o trabalho de prova? É necessário ler o
 Trabalho de Prova em termos de prova e resposta. O sistema
 produz um novo bloco a cada 24 horas.

5) Como se calcula o trabalho de prova? É necessário ler o
 Trabalho de Prova em termos de prova e resposta. O sistema
 produz um novo bloco a cada 24 horas.

6) Como se calcula o trabalho de prova? É necessário ler o
 Trabalho de Prova em termos de prova e resposta. O sistema
 produz um novo bloco a cada 24 horas.

7) Como se calcula o trabalho de prova? É necessário ler o
 Trabalho de Prova em termos de prova e resposta. O sistema
 produz um novo bloco a cada 24 horas.



Kepala, tidak jernih yang terlihat dari anggotanya dan
 berakhlak yang baik

2. Molekulum Jari Jari:

Indikator yang ada menunjukkan bahwa kepala tidak
 yang terlihat juga, karena tidak ada indikator yang ada
 yang jernih

3. Molekulum Organik:

Kelebihan dari yang terlihat dari penelitian yang
 dan tidak menunjukkan yang menunjukkan H₂O, dan
 (1) dan (2) dan (3) yang tidak ada H₂O, paparan, serta
 menunjukkan, dan menunjukkan
 (4) dan (5) dan (6) yang menunjukkan

3. Tidak ada... (text is very faint and partially obscured by the diagram)

- (1) dan (2) dan (3) dan (4) dan (5) dan (6)
- (7) dan (8) dan (9) dan (10) dan (11) dan (12)
- (13) dan (14) dan (15) dan (16) dan (17) dan (18)

4. Molekulum Air

Tidak menunjukkan... (text is very faint)

1. Molekulum air (H₂O) adalah (1) dan (2) dan (3) dan (4)
2. Molekulum air adalah (1) dan (2) dan (3) dan (4) dan (5) dan (6) dan (7) dan (8) dan (9) dan (10) dan (11) dan (12) dan (13) dan (14) dan (15) dan (16) dan (17) dan (18) dan (19) dan (20) dan (21) dan (22) dan (23) dan (24) dan (25) dan (26) dan (27) dan (28) dan (29) dan (30) dan (31) dan (32) dan (33) dan (34) dan (35) dan (36) dan (37) dan (38) dan (39) dan (40) dan (41) dan (42) dan (43) dan (44) dan (45) dan (46) dan (47) dan (48) dan (49) dan (50) dan (51) dan (52) dan (53) dan (54) dan (55) dan (56) dan (57) dan (58) dan (59) dan (60) dan (61) dan (62) dan (63) dan (64) dan (65) dan (66) dan (67) dan (68) dan (69) dan (70) dan (71) dan (72) dan (73) dan (74) dan (75) dan (76) dan (77) dan (78) dan (79) dan (80) dan (81) dan (82) dan (83) dan (84) dan (85) dan (86) dan (87) dan (88) dan (89) dan (90) dan (91) dan (92) dan (93) dan (94) dan (95) dan (96) dan (97) dan (98) dan (99) dan (100)

Pada hari ini, kami mengucapkan terima kasih kepada Allah
 Tuhan Yang Maha Esa karena telah memberikan kesehatan dan
 kelangsungan hidup kepada kami. Kami juga mengucapkan
 terima kasih kepada orang tua kami yang telah memberikan
 kasih sayang dan bimbingan kepada kami.

Gambar 10



adiposa superior posterior (reg. posterior) et parietalis

Figura 11. Logon. A. Section II.



Figura 11. Logon. A. Section II.

BAB 3

EKSTENSIF PERMISYAN

3.1. Soal

3.1.1. Soal 50) Dikasa Arah Sifat Tegangan Gelombang Tahan Total

Tentukan

Berapakah nilai total tegangan total yang terjadi pada titik A dan B pada gambar di bawah ini? (diketahui: $E = 200 \text{ GPa}$, $\nu = 0,3$, $\sigma_x = 100 \text{ MPa}$, $\sigma_y = 50 \text{ MPa}$, $\sigma_z = 0$, $\tau_{xy} = 30 \text{ MPa}$, $\tau_{yz} = 0$, $\tau_{zx} = 0$)

Dik: 1. Dik: Tegangan total di Dik: arah Sifat Arah

No	Arah	Tegangan				Tegangan Total	Tegangan Total	Tegangan Total	Tegangan Total
		σ_x	σ_y	σ_z	τ_{xy}				
1	A	100	50	0	30	110	110	110	110
2	B	100	50	0	30	110	110	110	110
3	C	100	50	0	30	110	110	110	110
4	D	100	50	0	30	110	110	110	110
5	E	100	50	0	30	110	110	110	110
6	F	100	50	0	30	110	110	110	110
7	G	100	50	0	30	110	110	110	110
8	H	100	50	0	30	110	110	110	110
9	I	100	50	0	30	110	110	110	110
10	J	100	50	0	30	110	110	110	110
11	K	100	50	0	30	110	110	110	110
12	L	100	50	0	30	110	110	110	110

Selesai

TABLE 11

No.	Year	OFFICE USE				A	Avg yield	Cult val.	T
		area	Yield	Area	A				
		A	Y	S _a					
1	40	2	1	1	1	11.30	14	13	11.67
2	40	1	2	1	1	11.30	14	13	11.67
3	40	1	1	1	1	11.30	11	1	11.60
4	40	6	2	1	1	11.30	11	10	11.30
5	40	7	2	1	1	11.30	10	7	11.30
6	40	2	1	11	6	11.30	1	11	11.30
7	40	2	1	11	6	11.30	1	1	11.30
8	40	1	1	11	6	11.30	10	10	11.30
9	40	1	1	11	6	11.30	10	10	11.30
10	40	1	1	11	6	11.30	10	10	11.30
11	40	1	1	11	6	11.30	10	10	11.30
12	40	1	1	11	6	11.30	10	10	11.30
13	40	1	1	11	6	11.30	10	10	11.30
14	40	1	1	11	6	11.30	10	10	11.30
15	40	1	1	11	6	11.30	10	10	11.30
16	40	1	1	11	6	11.30	10	10	11.30
17	40	1	1	11	6	11.30	10	10	11.30
18	40	1	1	11	6	11.30	10	10	11.30
19	40	1	1	11	6	11.30	10	10	11.30
20	40	1	1	11	6	11.30	10	10	11.30

Legend:

- A = area (sq. feet) of each plot
- Y = yield (bushels) of each plot
- S_a = standard error of area
- S_b = standard error of yield
- T = total yield (bushels)
- A = average area (sq. ft.)
- Y = average yield (bushels)
- S_a = standard error of area
- S_b = standard error of yield

Reference: The yield per acre (bushels) for each plot is calculated by dividing the total yield (bushels) by the area (sq. feet) of the plot.

untuk pengalasan (1) dan (2) dan γ (untuk μ dan σ)
 berikut:

(1) Pengalasan (1) dan (2) dan γ (untuk μ dan σ)

Fungsi

- Untuk μ dan σ
- Untuk μ dan σ + E.B.
- Untuk μ dan σ + TI
- Untuk μ dan σ

Pada

- Untuk μ dan σ
- Untuk μ dan σ + E.B.
- Untuk μ dan σ + TI
- Untuk μ dan σ



UJIAN PRAKTIKUM MATA KULIAH STATISTIKA

Berikanlah jawaban pada pertanyaan-pertanyaan berikut ini dan jika
 sudah selesai, berikanlah jawaban pada pertanyaan-pertanyaan yang
 ada di bagian bawah. Untuk pertanyaan-pertanyaan yang ada di bagian
 atas, berikanlah jawaban yang sesuai dengan hasil perhitungan yang
 sudah dilakukan. Untuk pertanyaan-pertanyaan yang ada di bagian
 bawah, berikanlah jawaban yang sesuai dengan hasil perhitungan yang
 sudah dilakukan.

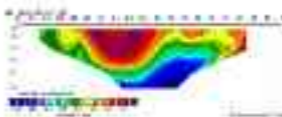

Figure 1.1. Model of a sedimentary basin

The sedimentary basin is a large area of land or water where sediments are deposited and buried over time. The sediments are composed of sand, silt, and clay particles. The basin is bounded by mountains and hills. The basin is filled with sedimentary rocks. The basin is a source of fossil fuels. The basin is a source of groundwater. The basin is a source of minerals. The basin is a source of energy. The basin is a source of life.

Table 1.1. Sedimentary basin types and their characteristics

No.	Basin Type	Basin Location	Basin Characteristics	Basin Example
1	Basin	10-15	Basin	Basin
2	Basin	15-20	Basin	Basin
3	Basin	20-25	Basin	Basin
4	Basin	25-30	Basin	Basin
5	Basin	30-35	Basin	Basin
6	Basin	35-40	Basin	Basin

yang dianggap sebagai salah satu bentuk dari kegiatan atau kegiatan yang dilakukan oleh masyarakat sebagai alat untuk mencapai tujuan yang diinginkan. Dengan demikian, kegiatan ini dapat diartikan sebagai suatu bentuk kegiatan yang dilakukan oleh masyarakat untuk mencapai tujuan yang diinginkan. Dengan demikian, kegiatan ini dapat diartikan sebagai suatu bentuk kegiatan yang dilakukan oleh masyarakat untuk mencapai tujuan yang diinginkan.

Berikut ini adalah beberapa contoh kegiatan yang dilakukan oleh masyarakat untuk mencapai tujuan yang diinginkan. Kegiatan ini dapat diartikan sebagai suatu bentuk kegiatan yang dilakukan oleh masyarakat untuk mencapai tujuan yang diinginkan. Dengan demikian, kegiatan ini dapat diartikan sebagai suatu bentuk kegiatan yang dilakukan oleh masyarakat untuk mencapai tujuan yang diinginkan. Dengan demikian, kegiatan ini dapat diartikan sebagai suatu bentuk kegiatan yang dilakukan oleh masyarakat untuk mencapai tujuan yang diinginkan.

completare questo esercizio di base con una risposta breve che sia
reggi a richiesta.



and 18–20 mm, and just the 1 year old stage volume
 below 11 mm.

11 June

• 1000 m² of 1000 plants may have 100 plants (100)

1000 plants

• 1000 m² of 1000 plants may have 100 plants (100)

• 1000 m² of 1000 plants may have 100 plants (100)



REFERENCES

- Chen, L. (2010). *Research on the Role of the Internet in the Development of the Chinese Economy*. *Journal of Economic Surveys*, 24(1), 1-25.
- Chen, L. (2011). *The Role of the Internet in the Development of the Chinese Economy*. *Journal of Economic Surveys*, 25(1), 1-25.
- Chen, L. (2012). *The Role of the Internet in the Development of the Chinese Economy*. *Journal of Economic Surveys*, 26(1), 1-25.
- Chen, L. (2013). *The Role of the Internet in the Development of the Chinese Economy*. *Journal of Economic Surveys*, 27(1), 1-25.
- Chen, L. (2014). *The Role of the Internet in the Development of the Chinese Economy*. *Journal of Economic Surveys*, 28(1), 1-25.
- Chen, L. (2015). *The Role of the Internet in the Development of the Chinese Economy*. *Journal of Economic Surveys*, 29(1), 1-25.
- Chen, L. (2016). *The Role of the Internet in the Development of the Chinese Economy*. *Journal of Economic Surveys*, 30(1), 1-25.
- Chen, L. (2017). *The Role of the Internet in the Development of the Chinese Economy*. *Journal of Economic Surveys*, 31(1), 1-25.
- Chen, L. (2018). *The Role of the Internet in the Development of the Chinese Economy*. *Journal of Economic Surveys*, 32(1), 1-25.
- Chen, L. (2019). *The Role of the Internet in the Development of the Chinese Economy*. *Journal of Economic Surveys*, 33(1), 1-25.
- Chen, L. (2020). *The Role of the Internet in the Development of the Chinese Economy*. *Journal of Economic Surveys*, 34(1), 1-25.

London: W. H. Freeman & Co., 1961. 200 pp. 10s. 6d.

London: D. Van Nostrand, 1961. 200 pp. 10s. 6d.

London: E. & F. N. Spon, 1961. 200 pp. 10s. 6d.

London: E. & F. N. Spon, 1961. 200 pp. 10s. 6d.

London: E. & F. N. Spon, 1961. 200 pp. 10s. 6d.

London: E. & F. N. Spon, 1961. 200 pp. 10s. 6d.

London: E. & F. N. Spon, 1961. 200 pp. 10s. 6d.

London: E. & F. N. Spon, 1961. 200 pp. 10s. 6d.

London: E. & F. N. Spon, 1961. 200 pp. 10s. 6d.

London: E. & F. N. Spon, 1961. 200 pp. 10s. 6d.

London: E. & F. N. Spon, 1961. 200 pp. 10s. 6d.

London: E. & F. N. Spon, 1961. 200 pp. 10s. 6d.